САЛОН КРАСОТЫ
Два лимона
ул. Ленина, 75
тел. 4-23-43,
8-922-145-3832
УХОД ЗА ЛИЦОМ И ТЕЛОМ
(полный спектр косметических услуг профессиональной косметикой Belnatur)
NEW
ПИТАТЕЛЬНЫЕ МАСКИ ДЛЯ ЛИЦА И ШЕИ
ГИГИЕНИЧЕСКАЯ ЧИСТКА ЛИЦА
МАССАЖ ЛИЦА
КОМПЛЕКСНЫЙ УХОД ЗА КОЖЕЙ ЛИЦА
процедура "ОКЕАНИЧЕСКИЙ" ЗАГАР
НАРАЩИВАНИЕ РЕСНИЦ
NEW
ПЕДИКЮР
МАНИКЮР
НАРАЩИВАНИЕ НОГТЕЙ (материалы Ez Flow)
СОЛЯРИЙ
ПАРИКМАХЕРСКИЙ ЗАЛ
(профессиональная косметика Tropical Tan)
В салоне вас обслужат специалисты высшего уровня, обучившиеся в лучших заведениях России.

ДИЗЕЛЬТЕХНИКА
самосвалы - 10-35 т,
услуги экскаватора
СКАЛЬНЫЙ ГРУНТ
ЩЕБЕНЬ
ШЛАМ, ОТСЕВ
ЖЁЛТЫЙ ПЕСОК
КЕРАМЗИТ
ЖЖЁНКА
ЦЕМЕНТ
ДОСТАВКА
(13-4)
Тел.: 8-961-774-4816, 8-908-911-2355

Сахар Мука
50-25-10 кг
Доставка – бесплатно
Тел.4-52-11
(4-4)

(4-4)
САХАР
МУКА
Низкие цены
3-08-13
Доставка в квартиру – бесплатно

Киоск на центральном рынке
Сахар, мука, крупы, окорочка
от 1 кг и выше
низкие цены
8-904-981-3026
осуществляется доставка
(4-4)

бесплатная доставка
САХАР, МУКА, КРУПЫ, ОКОРОЧКА
6-28-01
8-904-161-1444
(4-4)

ООО "АльфаСтрой", г. Лесной
УСЛУГИ ТЕХНИКИ:
ЭКСКАВАТОРЫ колёсные 0,76 м³ и 0,80 м³ гусеничные 1,44 м³ и 2,15 м³
САМОСВАЛЫ г/п 25 т (18 м³)
ПОГРУЗЧИК г/п 1 т
КОМПРЕССОР 5 м³/мин, 7 атм
ЭЛЕКТРОСТАНЦИЯ 25 кВт 220/380 В
ПРОДАЖА, ДОСТАВКА
СКАЛЬНЫЙ ГРУНТ
ЩЕБЕНЬ
ЦЕМЕНТ
ОТСЕВЫ
ПЕСОК
КЕРАМЗИТ
(34342) 3-86-86, 3-87-93, 8-922-616-9254
(5-5)

Информация о товарах и услугах публикуется на правах рекламы.

Секрет долголетия

Счастливчик

Нынешнее лето снова не радует стабильной, пригожей погодой… Ночи прохладные, по утрам непонятная завеса облаков, дождливо. Только к вечеру разогревает нас солнышко, и то не каждый день… А вот лето 1944 года было жарким в прямом и переносном смысле слова!

Б.П. Пыхов (справа) с начальником отдела снабжения, холодная зима 1946-1947 годов.

В июле 1944-го наши войска освобождали Прибалтийские республики. Эти земли прикрывали подход к Восточной Пруссии, обеспечивали действия германского флота в Балтийском море, служили базой снабжения Германии продовольствием и сырьем. Поэтому фашисты бились за каждую пядь этой земли упорно и настойчиво. Тем не менее наступательные операции 1944 года явились знаменательной страничкой в истории Великой Отечественной войны. Именно здесь наша доблестная армия завершила освобождение русской земли.

В этом историческом сражении участвовал ветеран войны и труда **Борис Петрович Пыхов,** прошедший фронтовыми дорогами с самого ее начала до окончания. Повоевал даже с японцами на Дальнем Востоке, вплоть до 1946 года находился в действующей армии и, что самое удивительное, не получил ни одного ранения! «Счастливчик, в рубашке родился!» – говорили родные и однополчане. И я с ними согласна. Жизнь у Бориса Петровича сложилась удачно. Сегодня о ветеране заботятся два сына. В памяти ветерана сохранились события давно минувших лет, причем воспоминания позитивного характера. Этот год для Бориса Петровича насыщен знаменательными датами. Он отметил 95-летие; 65 лет назад приехал в наш город в числе его первостроителей; ровно 55 лет назад пришел работать на градообразующее предприятие. Одно лишь не радует ветерана: нет рядом любимой жены, с которой вместе прожили почти 60 лет!.. «Если бы вернуть время вспять – женился бы снова только на своей Нине Николаевне, замечательная была женщина!» – говорит мне, улыбаясь, ветеран. Борис Петрович родился и вырос в Кыштыме Челябинской области, окончил среднюю школу, что в довоенное время считалось весомым фактором. В Челябинске-40 работал старшим инспектором отдела кадров строящегося объекта. Как и положено было, отслужил в армии срочную службу, под Хабаровском. Специализировался на охране железнодорожных мостов и туннелей. На войну пошел добровольцем. Достойно исполнил свой долг защитника Родины. На его груди красуются два ордена Красной Звезды, орден Отечественной войны 2-й степени, медали: «За боевые заслуги», «За взятие Кенигсберга», «За победу над Германией», «За победу над Японией», многие юбилейные медали.

В далеком 1946 году Борис Петрович был откомандирован на строительство нашего города – именно в это время началась подготовка грандиозного плана застройки секретного объекта. В течение первых десяти лет Борис Петрович работал специалистом отдела снабжения в строймеханизации. Самый востребованный товар в те времена – экскаваторы и тросы, которые доставляли на объект сотнями и тоннами. Знакомился с интересными людьми, энергично и оперативно решал многие вопросы по снабжению строительства всеми необходимыми материалами и механизмами. Командировки отнимали много сил и энергии. И в декабре 1956 года Борис Петрович перешел на работу комплектовщиком в 12-й цех, тогда еще завода «Электрохимприбор». В 1987 году уходил на заслуженный отдых наш ветеран уже в качестве инженера-плановика. Борис Петрович и в мирное время выполнил все положенные для мужчины составляющие: посадил дерево, построил дом, вырастил даже не одного, а двоих сыновей! С детства занимался спортом – коньки, хоккей, волейбол были его стихией, увлекался рыбалкой, играл на гитаре. Пыховы любили семьей устраивать в лесу пикники, ходить по грибы; работали все вместе в саду, который был расположен там, где сейчас находится детская поликлиника. Старожилы помнят, что в микрорайоне ЖЭКа № 7 до середины 80-х цвели индивидуальные сады. Участвовал Борис Петрович во всех коллективных цеховых мероприятиях, добросовестно, честно работал, самозабвенно любил семью, вел здоровый образ жизни. Наверное, в этом и кроется секрет его долголетия. Актив профкома неработающих пенсионеров комбината «Электрохимприбор» и ЖЭКа № 5 во главе с В.А. Чугуровой гордится своим ветераном и надеется на то, что в истории города имя Бориса Петровича Пыхова будет занимать достойное место в ряду первостроителей.

Наталья МУХИНА,
город Лесной.
Фото из архива Б.П. Пыхова.

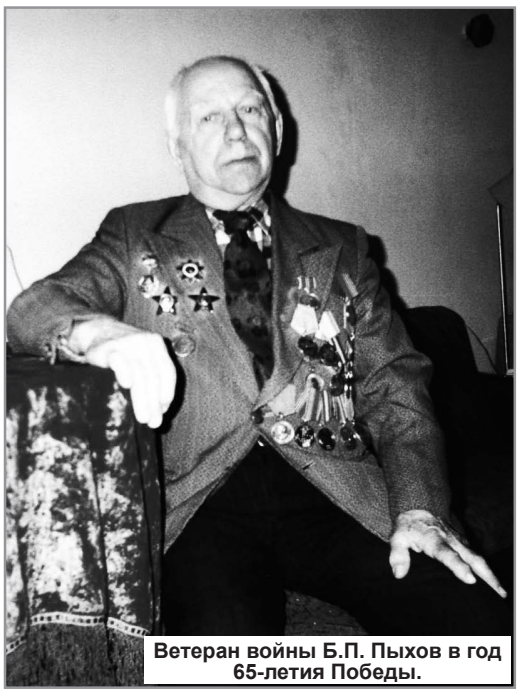

Ветеран войны Б.П. Пыхов в год 65-летия Победы.

На перекрёстке мнений

Что оставим потомкам?

В библиотеке им. П.П. Бажова часто проходят очень интересные встречи на различные темы. Одна из них состоялась 17 июля, посвящена она была Михаилу Юрьевичу Лермонтову.

Я узнала много нового о его жизни и месте его пребывания в Пятигорске на Кавказе. Кстати, я там была, есть фотографии памятных мест. Но меня очень задело, что могилы находятся в полном запустении, они заросли травой. К чему это я? Да к тому, что мы не храним то, что имеем, а потерявши это – плачем. На телеэкранах постоянно пропагандируют, что советская власть и СССР – зло. Я считаю, это наша история. И революции волею судеб дано было свершиться именно у нас. Все ведь знают, что Россия была сельскохозяйственной страной, «в лаптях и с сохой». Не знаю, какой бы она стала, если бы не революция.

И после распада СССР революция идет уже в течение 20 лет. Расстреляли Белый дом, разогнали Верховный Совет, выбрали президентом того, кто это сделал. Начали разрушать памятники, а ведь памятники являются произведениями искусства. А с какой ненавистью и злобой уничтожили памятник Ф.Э. Дзержинскому! А он, в железе или бронзе, не может причинить зла. Я вот мимо него прошла бы спокойно, и все! А уничтожать памятники – кощунство, значит, духовно мы не богаты. Постоянно встает вопрос о захоронении тела Ленина и уничтожении мавзолея. В других странах мавзолеи, саркофаги, пирамиды не разрушают – к ним едут паломники и туристы со всего света. Также и в Мавзолей В.И. Ленина люди занимали очередь с 4 часов утра. Я тоже там была и тоже занимала очередь в 4 утра. Люди, приезжая в Москву, в первую очередь спешили попасть именно сюда. Что, мавзолей сейчас дорого содержать и проводить исследования? Исследования можно и не проводить – к чему сейчас это? А памятник разрушать и убирать нельзя, ведь он – достояние народа. Каково участникам Великой Отечественной войны было видеть, как святыню заколотили щитами, чтобы во время парада мавзолей не был заметен? Ну уж если властям так ненавистно это сооружение с именем Ленина, можно убрать эти буквы. Разве могут уважать нас в мире, если мы сами глумимся над своей историей? Сделали из страны и народа посмешище. Якобы «мавзолей – дело дорогостоящее», а г-н В.В. Путин в свою бытность президентом «простил» многим странам долги в миллионы долларов! Какая щедрость за счет народа! Съездите тогда в Африку еще раз: может, повезет, найдете какую-нибудь бедную страну без названия, без столицы и подарите еще 1,5 миллиарда. Вы всегда в своих делах, решениях шли и идете против воли народа. Мне сейчас парады в Москве уже неинтересны, но трибуна, мавзолей – наше святое, и не пытайтесь вытравить из наших душ и сердец этот символ. Не получится! Есть в мавзолее что-то великое, могущественное, и так было все эти годы. Страшно унизительны и оскорбительны все эти действия. Что же вы оставите потомкам? Ненависть и охаивание с телеэкранов? Меня не интересуют дети Брежнева, Свердлова и т.д. Как усердствует Николай Сванидзе, Млечин. Ну прекратите же копаться в грязном белье: это подло! История была такой, какая она есть, ее никуда не денешь. В других странах свою историю не охаивают и не глумятся над ней. А посмешищем в лице мирового сообщества выглядеть – раз плюнуть. Мавзолей, как и собор Василия Блаженного, – единый комплекс. Они вписываются в архитектуру Красной площади. Их нельзя разделить. Они смотрятся величаво.

В. СТРЕЛЬЦОВА.

Соцзащита

Ежегодное пособие на проезд

УСЗН по городу Лесному напоминает жителям города о том, что продолжается выплата ежегодного пособия на проезд на 2011 год.

Размер пособия в 2011 году – 703 руб. Инваливду 1 группы, инваливду, имеющему ограничение способности к трудовой деятельности III степени, ребенку-инваливду размер пособия назначается с учетом сопровождающего его лица – 1 406 руб.

Гражданам, получившим инвалидность в 2011 году впервые, иным лицам, относящимся к федеральному регистру льготников, в том числе инвалидам I, II, III группы, детям-инвалидам, ветеранам боевых действий и др., еще **не получившим ежегодное пособие на проезд в 2011 году**, необходимо подойти в УСЗН по г. Лесному.

Также сообщаем, что назначение ежегодного пособия на проезд производится на основании письменного заявления лица, обратившегося в УСЗН.

Адрес УСЗН по г. Лесному: **г. Лесной, ул. К. Маркса, 8** (здание администрации округа), каб. 1, 15. График работы: **понедельник, среда** – с 9.00 до 17.00 (обед с 12.45 до 13.30), **четверг** – с 13.30 до 17.00, с **1** по **24** число месяца. Телефоны для справок: **6-87-25, 6-87-12.**

УСЗН по г. Лесному.